

RENTAS TERRITORIALES

INFORME ESPECIAL



El campo
es de todos

Minagricultura



Proyecto Integral
de Desarrollo
Agropecuario y Rural
PIDAR 207

**Pital y Agrado
Huila**



Organización de las Naciones
Unidas para la Alimentación
y la Agricultura



RENTAS SOCIALES TERRITORIALES

El PIDAR 207 fortalece socio empresarial y técnicamente a las caficultoras pertenecientes a la Asociación de Mujeres Cafeteras del Centro del Huila.

El valor total del proyecto corresponde a \$468.336.000, el 75 % (\$353.046.000) representa la cofinanciación de ADR reflejada en: a). Acciones y entrega de insumos para el mejoramiento de la producción primaria (27 análisis de suelos, dotación de insecticidas, fungicidas, bactericidas y fertilizantes, entrega de 27 guadañadoras y 27 motofumigadoras, b). Entrega de equipos para la adecuación del café (27 clasificadoras de grano y motores eléctricos monofásico), c). Fortalecimiento de la comercialización mediante el diseño y entrega de material publicitario (2000 bolsas para café en kraft de 500 gramos con etiqueta full color, 1000 tarjetas de presentación, 2 pendones full color, 1 exhibidor desarmable, 1 carpa desarmable, 27 camisetas y 140 esferos

marcados) y d). Asistencia técnica integral durante 9 meses.

Cabe resaltar que, la buena administración de los recursos realizada por parte de FAO permite ejecutar la cofinanciación en su totalidad de manera eficiente y mediante economía de escala, realizar compras por valores menores a los presentados en el plan de inversión inicial; generando saldos que se reinvierten en el proyecto por \$28.722.622, destinados a la compra adicional de 270 bultos de fertilizantes y a la realización de una gira técnica en la fundación Manuel Mejía (Caldas).

El 25 % corresponde al recurso de contrapartida (\$115.290.000) aportado por las productoras en mano de obra para labores de cultivo (deshierbe, fertilización, MIPE), labores de postcosecha (cosecha, mitaca, y beneficio) y acciones complementarias.

RENTAS TERRITORIALES

La inversión ejecutada PIDAR 207 genera *rentas sociales* que se evidencian en la evolución de las capacidades de los productores pasando del 53 % al 70 % en los enfoques de

extensión agropecuaria como se presenta en la siguiente gráfica. (Medición (1) inicial realizada en 25 de julio 2018 y medición (2) final realizada en 16 de abril de 2020).



Gráfica No.1. Evolución de la generación de capacidades por PIDAR 207 – Mujeres Cafeteras del Centro del Huila.

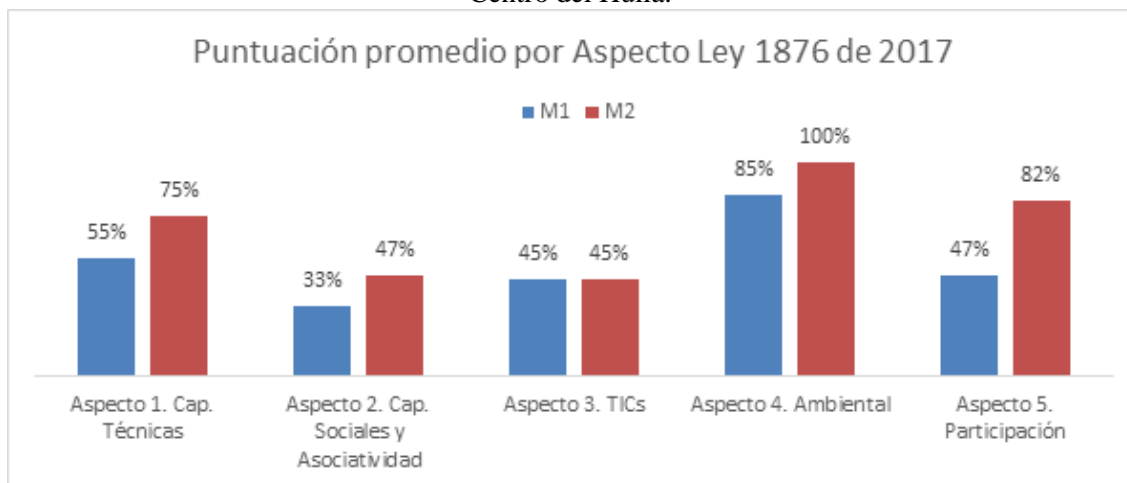

Elaboración: Componente Gestión del Conocimiento Convenio FAO-ADR con base en datos MER.

La evolución de estas capacidades ha sido posible gracias al acompañamiento técnico brindado, desarrollando en un 20 % las capacidades humanas – técnicas (pasando del 55 % al 75 %) mediante la capacitación en aspectos de las BPA, fertilización, MIPE, beneficio del café, el suministro de equipos e insumos, aspectos que garantizan la calidad del café y visitas a predios para seguimiento a la aplicación del paquete tecnológico definido para el mejoramiento de las unidades productivas.

Por su parte, la generación de capacidades sociales y el fortalecimiento asociativo se basa en el desarrollo del modelo de negocio consolidando la venta de café molido de forma colectiva y acciones de emprendimiento y asociatividad mediante la revisión de estatutos y documentación de la Asociación de Mujeres Cafeteras del Centro del Huila. Como resultado se logra el desarrollo de este aspecto en un 14% pasando del 33 % al 47 %.

Se mantiene en un 45 % el aspecto relacionado con las capacidades de acceso a la información y el uso de las TIC, aunque el porcentaje de mantiene, cabe destacar el desarrollo de destrezas visomotoras básicas para el manejo del computador y de herramientas ofimáticas mediante un ejercicio práctico que permite identificar y comprender los nuevos conceptos de software informáticos (ventana, puntero, cursor, programa, aplicación, barras de navegación/tareas/herramientas/menú).

Por otra parte, se hace uso de plataformas de mensajería instantánea como acompañamiento técnico remoto por medio de videos educativos.

Con un aumento del 15% se destaca la gestión sostenible de recursos naturales incorporando actividades relacionadas con la disposición de residuos inorgánicos, orgánicos y uso eficiente del agua.

Por su parte, en el desarrollo de habilidades para la participación, las 27 beneficiarias de la Asociación de Mujeres Cafeteras del Centro del Huila conformaron y reglamentaron un comité de caficultoras del PIDAR. Estas acciones permiten evidenciar un mejoramiento del 35 % en este aspecto pasando del 47% al 82%.

La siguiente tabla presenta el resultado de la medición de los indicadores consignados en el marco lógico del proyecto y otros definidos por el equipo técnico y su relación con los aspectos de extensión agropecuaria y las capacidades / componentes desarrollados, que facilitan el logro de las metas establecidas.

Tabla No.1. Clasificación y análisis aspectos extensión agropecuaria PIDAR 207. Asociación de Mujeres Cafeteras del Centro del Huila (Pital y Agrado, Huila).

Aspecto SNIA	Componente	Objetivo de aprendizaje	Tipo de Indicador	Nombre del indicador	Línea Base	Meta	Resultado
Capacidades Humanas y técnicas	Uso de BPA's	Fortalecer las capacidades técnicas de la Asociación de Mujeres Cafeteras del Centro del Huila para garantizar la sostenibilidad integral del proceso organizativo	Gestión	Productoras de café, con Asistencia técnica: 27	0	243	243 visitas a predios
	Uso de BPA's		Gestión	27 familias capacitadas en BPA. (2 capacitaciones).	0	2	2 capacitaciones en dos jornadas de trabajo en BPA
	Valor agregado en los procesos de producción		Impacto	Rendimientos productivos cargas por hectárea: 14	10	14	15,5 cargas de café/hectárea /año
	Uso de BPA's		Gestión	Análisis de suelo para plan de fertilización: 27	0	27	27 análisis de suelos y planes de fertilización
	Tipo de herramientas y equipos empleados en el proceso		Gestión	Paquete de equipos e insumos adecuados para el sostenimiento de la producción: 27	0	27	27 paquetes representados en fertilizantes bioinsumos, equipos para fumigación y guadañas para el manejo de arvenses
	Tipo de herramientas y equipos empleados en el proceso		Gestión	Productoras con maquinaria adecuada para la clasificadora de grano con despulpadora: 27	0	27	27 equipos para el despulpado y clasificación entregados y en funcionamiento
Desarrollo de capacidades socio empresariales	Realizan procesos de emprendimiento y asociatividad	Fortalecer las competencias de las mujeres beneficiadas con el PIDAR en lo relacionado con sus capacidades en el ámbito organizacional, comercial y social.	Gestión	Productoras con capacitación en asociatividad: 27	0	6	27 mujeres capacitadas en asociatividad
			Gestión	Capacitaciones en mercadeo y comercialización	0	1	1 capacitación en mercadeo y comercialización
			Gestión	Productoras capacitadas en talleres de fortalecimiento organizacional: 27	0	6	27 mujeres capacitadas en fortalecimiento socioempresarial
			Gestión	Establecer un diagnóstico real del	0	1	1 diagnóstico organizacional

Aspecto SNIA	Componente	Objetivo de aprendizaje	Tipo de Indicador	Nombre del indicador	Línea Base	Meta	Resultado
				estado de la organización			
	Realizan procesos de emprendimiento y asociatividad		Impacto	Generación de capacidades individuales de comercialización a la organización: Desarrollo de marca, material comunicacional	0	1	1 desarrollo de marca y logotipo aplicado a material publicitario.
	Participa en alianzas comerciales		Gestión	Numero de beneficiarias vendiendo café con altos estándares de calidad	0	27	27 productoras aplicando buenas prácticas de cosecha y postcosecha mejorando la calidad del grano comercializado
	Accede a apoyo técnico para el manejo de su sistema productivo		Gestión	Numero de alianzas con instituciones I+D regionales, nacionales y/o internacionales para el fortalecimiento de conocimientos técnicos e intercambio de experiencias	0	>1	3 alianzas para procesos de formación a las asociadas en aspectos técnicos y socioempresariales (SENA, Fundación Manuel Mejía, el Tecnoparque Yamboró).
Acceso a la información y uso de las TICs	Habilidades y competencias en el uso de TIC	Adquirir destrezas en el manejo de las tecnologías de la información para su aplicación en los aspectos productivos y comerciales	Impacto	Número de mujeres capacitadas en manejo de tecnologías de la información durante un proceso de alfabetización digital.	0	27	27 mujeres
Sostenibilidad Ambiental Sostenibilidad Ambiental	Prácticas orientadas al manejo de la conservación del medio ambiente	Apropiar conocimientos en prácticas que permitan el desarrollo productivo y la protección del medio ambiente	Gestión	27 productoras capacitadas en manejo de residuos de cosecha	0	27	27 mujeres capacitadas en manejo de residuos de cosecha
Habilidades para la participación política	Conocimiento sobre mecanismos de participación	Los productores participan en instancia decisorias de la organización	Impacto	Número de comités de activos conformados en la asociación	0	1	1 comité de activos productivos conformado en la Asociación de Mujeres Cafeteras del Centro del Huila

Esta generación de capacidades se refleja en *rentas económicas* importantes para las productoras, considerando que, en el modelo de producción de café utilizado tradicionalmente, la asociación generaba un rendimiento de 11,03 cargas/ha/año, con un precio de venta promedio para el año 2018 de \$740.937/carga de café pergamino seco (Federación Nacional de Cafeteros). En ese orden de ideas, las ventas totales para la asociación fueron de \$220.799.226. Después de implementar el proyecto, las unidades productivas incrementaron su rendimiento promedio a 15,5 cargas/ha/año; una producción total de 52.365 Kg para la asociación, equivalentes a 418,92 cargas, de las cuales 341,32 corresponden a café pergamino seco y 77,7 a café húmedo representando ventas por un valor de \$334.806.000, es decir, \$114.006.174 más que el año anterior.

Adicionalmente, se logra el fortalecimiento de las competencias organizacionales tendientes a conseguir la venta del producto de manera asociativa, el mejoramiento de su estrategia de marketing y posicionamiento de la marca Mucahui y la inscripción en el sistema de identificación para productos y artículos, de la oficina de competitividad de la gobernación del Huila, ingresando

al programa “Redes de Valor Agrícola Sostenible” para codificar productos.

Dentro de las *rentas ambientales* se encuentran la producción de fertilizantes orgánicos que permitan reducir la carga contaminante, complementar la fertilización edáfica de los cultivos, obtener un subproducto que mejore las propiedades físicas del suelo.

Con relación a las *rentas políticas*, se identifica que la inversión realizada en este proyecto le permite a la ADR y en especial a la UTT No.11 aportar a las metas del Plan Integral Departamental de Desarrollo Agropecuario y Rural con Enfoque Territorial (PIDARET Huila) en el eje de competitividad para el desarrollo agropecuario así:

Un (1) proyecto dentro de la acción estratégica de cofinanciación de proyectos agropecuarios integrales, que incluyan infraestructura productiva o de comercialización dentro del programa infraestructura competitiva para el desarrollo agropecuario.

Una (1) organización apoyada en el trámite código de barras dentro del programa comercialización con información, calidad e innovación.



Los anteriores resultados se resumen en la siguiente gráfica:

Gráfica No.2: Resultados PIDAR 207

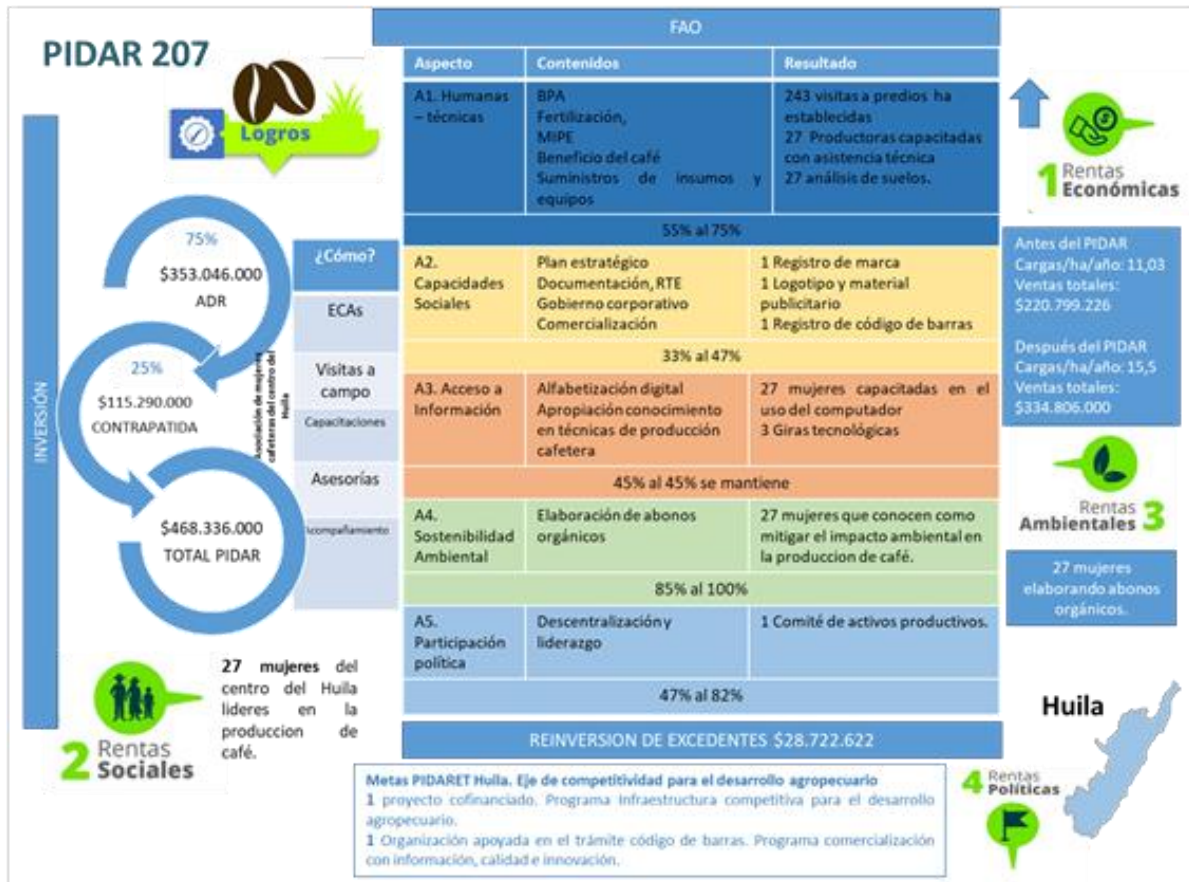

Elaboración: Componente gestión del conocimiento convenio FAO-ADR.