

# RENTAS TERRITORIALES

## INFORME ESPECIAL



El campo  
es de todos

Minagricultura



Proyecto Integral  
de Desarrollo  
Agropecuario y Rural  
**PIDAR635**

**Aguas Claras,  
departamento del Cesar**

## Análisis y resultados

### RENTAS SOCIALES TERRITORIALES

El PIDAR 459 fortaleció la cadena productiva de cacao, a través de la rehabilitación de 184 hectáreas de la Asociación de Cabildos y Autoridades Tradicionales Unión de Indígenas del Guainía y Vichada – ASOCAUNIGUVI en los departamentos del Guainía y Vichada.

El valor total del proyecto corresponde a \$1.366.292.000. El 53 % representa la cofinanciación realizada por la ADR (\$731.834.400), inversión destinada a la adquisición de equipos (motosierras, bombas fumigadoras), herramientas (tijeras podadoras, machetes, limas, cajones fermentadores, cobertizos, canecas, navajas, costales de fibra), insumos (triple 15, agrimins, oxiclóruo de cobre, fipronil, ridomil gold, borozinco, hidróxido de calcio, melaza, microorganismos eficientes levadura granulada, trichoderma, hongos entomopatógenos, diatomeas), poda de formación técnica, injertación de leño grueso, siembra de plantas, transporte hasta las comunidades (alquiler equipo de

transporte, combustible, lanchero) y asistencia técnica.

Cabe resaltar que, la buena administración de los recursos realizada por parte de FAO permitió ejecutar la cofinanciación en su totalidad de manera eficiente y mediante economía de escala, realizar compras por valores menores a los presentados en el plan de inversión inicial; generando saldos por \$37.918.080 que se reinvierten en transporte hasta las comunidades (lanchero y combustible), asistencia técnica, equipos de cómputo y apoyo al evento de cierre del proyecto.

El 47 % representa los recursos de contrapartida de los cuales por parte de las organizaciones se aportó (\$634.457.600) para mano de obra (poda, injertación, desplumille, adecuación de drenajes, control de malezas, aplicación de fertilizantes, aplicación control de enfermedades, adecuación y manejo de sombríos, control semanal de enfermedades, cosecha y beneficio).



## Rentas territoriales

La inversión ejecutada en el PIDAR 459 genera *rentas sociales* que se evidencian en la evolución de las capacidades de 90 productores de la Asociación de Cabildos y Autoridades Tradicionales Unión de Indígenas del Guainía y Vichada – ASOCAUNIGUVI, pasando en promedio

de 37 % a 56 % de acuerdo con los enfoques de extensión agropecuaria como se presenta en la siguiente gráfica. (Medición (1) inicial realizada el 9 de agosto de 2020, y medición (2) final realizada el 22 de abril de 2022.

Gráfica No. 1. Evolución de la generación de capacidades PIDAR 459. ASOCAUNIGUVI

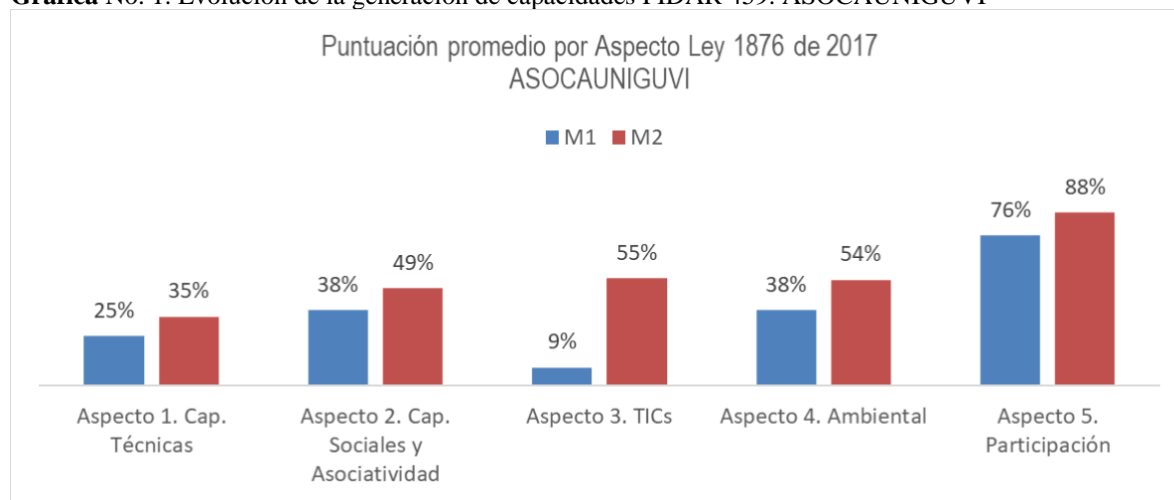

**Elaboración:** Componente gestión del conocimiento convenio FAO-ADR.

La evolución de estas capacidades ha sido posible gracias al acompañamiento integral brindado a las organizaciones fortaleciendo las capacidades humanas – técnicas de las asociaciones en la adopción de conocimientos de BPA para la producción de cacao, con asistencia técnica en manejo y mantenimiento de los cultivos de cacao con un óptimo nivel fitosanitario. Este aspecto presenta una evolución del 10 % (pasando de 25% al 35 %).

Por su parte, la generación de capacidades sociales y el fortalecimiento de las organizaciones se basan en el acompañamiento en la planeación estratégica, el gobierno corporativo, la gestión documental, el fortalecimiento de

los procesos de mercadeo y comercialización, el acompañamiento en el diseño e implementación de un modelo de negocio y la firma de un acuerdo de comercialización. Este aspecto presenta una mejora del 11 % (pasando de 38 % a 49 %).

Con relación al acceso a la información y el uso de las TIC se destaca la alfabetización digital donde los productores adquirieron capacidades en competencias básicas en el manejo del computador, creación de correo electrónico y grupo en WhatsApp logrando un aumento del 45 % de estas capacidades (pasando de 9 % a 55 %).

Por otra parte, se destaca la gestión sostenible de recursos naturales logrando una mejora de 15 % (pasando del 38 % al 54 %), brindando acompañamiento, asistencia técnica y capacitación a 90 beneficiarios, en manejo ambiental.

En cuanto al desarrollo de habilidades para la participación se reconoce la capacitación sobre comités de gestión y se logró la reactivación del comité productivo. Este aspecto muestra una

evolución del 12 % (pasando de 76 % a 88 %).

La siguiente tabla presenta el resultado de la medición de los indicadores consignados en el marco lógico del proyecto y otros definidos por el equipo técnico y su relación con los aspectos de extensión agropecuaria y las capacidades / componentes desarrollados, que facilitan el logro de las metas establecidas.

**Tabla No.1.** Clasificación y análisis aspectos extensión agropecuaria PIDAR 459

Aspecto	Componente	Objetivo de aprendizaje	Tipo de Indicador	Nombre del indicador	Línea Base	Meta	Resultado
Capacidades Humanas y técnicas	Uso de BPAs	Los productores apropian buenas prácticas agrícolas para sus cultivos de cacao	Impacto	184 hectáreas de cacao rehabilitadas en la zona media del río Guaviare – departamentos del Guainía y Vichada	0	184	184
Capacidades Humanas y técnicas	Uso de BPAs	Fortalecimiento técnico mediante visitas de acompañamiento y seguimiento a predios para el mejoramiento de sus cultivos.	Gestión	90 cacao cultores con asistencia técnica en manejo y mantenimiento de los cultivos	0	90	90
Capacidades Humanas y técnicas	Uso de BPAs	Los productores apropian el uso de BPA a través, de la asistencia técnica para mejorar la producción de sus cultivos	Impacto	90 productores en capacidad de producir y beneficiar el cacao adecuadamente	0	90	90
Capacidades Humanas y técnicas	Uso de BPAs	Los productores apropian el uso de BPA a través, de la asistencia técnica para mejorar la producción de sus cultivos en temas fitosanitarios	Gestión	184 hectáreas de cacao con un óptimo nivel fitosanitario	0	184	184
Capacidades Humanas y técnicas	Uso de BPAs	Los productores implementan el uso de las BPA para la siembra sostenida de sus cultivos	Gestión	Producción de 1000 Kg Ha/año al tercer año del proyecto. 400	200Kg Ha/año	400 Kg Ha/año primer año	135, 5 kg/año <sup>1</sup>

Aspecto	Componente	Objetivo de aprendizaje	Tipo de Indicador	Nombre del indicador	Línea Base	Meta	Resultado
				kg/ha*año en el primer año			
Capacidades sociales	Realizan actividades productivas de manera colectiva	La asociación recibe capacitación en temas socioempresariales	Gestión	Una asociación fortalecida y activa	0	1	1
Capacidades sociales	Realizan actividades productivas de manera colectiva	La organización fortalece sus capacidades socio empresariales para tener asociaciones solidas	Gestión	Fortalecer a los beneficiarios de la asociación a nivel productivo, social y económico. (incremento en el % de fortalecimiento asociativo MER)	38%	>38%	52%
Capacidades sociales	Realizan actividades productivas de manera colectiva	La asociación recibe capacitación en temas socioempresariales para fortalecer su actividad comercial	Gestión	3 capacitaciones de comercialización (cada una con 30 beneficiarios)	0	3	4
Capacidades sociales	Realizan actividades productivas de manera colectiva	La organización se fortalece para la comercializar sus productos.	Gestión	Precio pagado a la asociación por Aliado Comercial	\$4.500	\$7.000	\$5.000 <sup>2</sup>
Capacidades sociales	Realizan actividades productivas de manera colectiva	La organización se capacita y fortalece sus capacidades comerciales	Gestión	Ingresos brutos percibidos por la línea productiva del PIDAR	0	\$65.056.000	\$65.056.000 <sub>3</sub>
Capacidades sociales	Participa en alianzas comerciales	La organización establece alianzas comerciales	Gestión	Numero de alianza comercial constituida	0	1	1
Acceso a la Información y uso de TICs	Habilidades y competencias en el uso de TIC	La organización	Gestión	No. Capacitaciones en alfabetización digital	0	4	4

Aspecto	Componente	Objetivo de aprendizaje	Tipo de Indicador	Nombre del indicador	Línea Base	Meta	Resultado
Sostenibilidad Ambiental	Importancia del medio ambiente	La organización se capacita técnicamente en manejo y cuidado del medio ambiente	Gestión	Brindar acompañamiento, asistencia técnica y capacitación a 90 beneficiarios, en manejo ambiental del cultivo, su beneficio y comercialización	0	9	9
Habilidades para la participación política	Conocimiento sobre mecanismos de participación	La organización promueve el desarrollo de habilidades para la participación mediante la puesta en marcha de comités	Gestión	No. De actividades relacionadas para la conformación de los comités	1	1	1

**Elaboración:** Componente gestión del conocimiento – Equipo Técnico PIDAR. Convenio FAO-ADR



La inversión y generación de capacidades realizada en el PIDAR 459 también se refleja en *rentas económicas* importantes para las comunidades teniendo en cuenta que se generaron ingresos por \$65.056.000 correspondientes a la venta de 16.264 kg de cacao durante 3 años.

Las rentas ambientales están representadas en las capacitaciones realizadas en la elaboración de bioinsumos para disminuir el efecto negativo en los bosques por ingredientes activos con categorías toxicológicamente altas, así como, el manejo de residuos de cosecha (cacota del cacao) para evitar la proliferación de *Carmenta Negra y Amarilla*, lepidoptero que se ha convertido en plaga de control

oficial y que cuya incidencia afecta el fruto del cacao.

El sistema agroforestal rehabilitado tiene efectos positivos en la conservación de la biodiversidad del bosque ripario y con ello las tradiciones de las comunidades que se benefician con la dinámica de la zona media del río Guaviare, en específico con el manejo de la fertilidad en el cultivo de cacao establecidos en la zona.

Con relación a las rentas políticas, se identifica que la inversión realizada en este proyecto le permite a la ADR y en especial a la UTT No.13 aportar a las metas del Plan Integral de Desarrollo Agropecuario y Rural con Enfoque Territorial PIDARET Guainía así:

**Tabla No.2.** Rentas Políticas. PIDARET Guainía. PIDAR 459

Eje estratégico	Programa	Acción estratégica	Meta	Aportes PIDAR 459
Competitividad del sector agropecuario	Infraestructura y transferencia tecnológica para la conectividad y el fortalecimiento de las capacidades productivas sostenibles	Dotación de activos productivos para el mejoramiento de los sistemas productivos agrobiodiversos (conucos y parcelas sostenibles) y para la transición hacia éstos.	Dotación de activos productivos para el mejoramiento de los sistemas productivos agrobiodiversos (conucos y parcelas sostenibles) del 60% de las familias de la ACFC	90 familias de la ACFC con acceso a activos productivos
Inclusión productiva y social de la Agricultura Campesina, Familiar, Comunitaria y pequeños productores	Agricultura campesina, familiar y comunitaria soporte para la reconversión productiva sostenible y la soberanía alimentaria.	Promoción de producción sostenible agroecológica y agrobiodiversa acorde con las prácticas propias y ancestrales para la soberanía y seguridad	Apoyo y financiación de 80 emprendimientos sostenibles agrícolas, pecuarios, acuícolas, servicios ambientales, proyectos de agregación de valor (pequeña agroindustria, artesanías, procesamiento de carnes y pescados y frutos amazónicos) en los municipios y ÁNM del departamento que fortalezcan las organizaciones productoras de la ACFC.	1 proyecto apoyado y financiado

Eje estratégico	Programa	Acción estratégica	Meta	Aportes PIDAR 459
		alimentaria de la ACFC		
Ordenamiento social, productivo y desarrollo sostenible del territorio	Gestión de la biodiversidad para la producción sostenible.	Gestión para la reconversión de actividades productivas en áreas de protección ambiental.	Al menos 500 hectáreas anuales con restauración y rehabilitación de ecosistemas que permitan la recuperación de la estructura ecológica natural de soporte, amenazadas por actividades de deforestación, extracción minera, frontera agropecuaria e infraestructura.	110 hectáreas <sup>4</sup> con rehabilitación de ecosistemas que permiten la recuperación y el mejoramiento de la estructura ecológica natural de soporte, amenazadas por actividades de deforestación, extracción minera, frontera agropecuaria e infraestructura.
Ordenamiento social, productivo y desarrollo sostenible del territorio	Gestión de la biodiversidad para la producción sostenible.	Gestión para la reconversión de actividades productivas en áreas de protección ambiental.	Implementación de al menos dos (2) proyectos anuales que beneficien a toda la comunidad en líneas agroforestales, forestales, agrosilvícolas o silvopastoriles desarrollados en zonas de influencia de la cuenca Medio Guaviare, asociados con la implementación del POMCA	1 proyecto agroforestales desarrollados en zonas de influencia del Rio Medio Guaviare
Fortalecimiento institucional para el desarrollo agropecuario y rural territorial	Gobernabilidad y gobernanza para la reconversión productiva sostenible	Desarrollo y fortalecimiento de alianzas estratégicas con la Academia y otras entidades, para el fortalecimiento organizacional y social de las organizaciones sociales y comunitarias vinculadas al desarrollo	En al menos el 90% de las comunidades del departamento se adelantan procesos de fortalecimiento de las organizaciones sociales y comunitarias	1 organización fortalecida



Eje estratégico	Programa	Acción estratégica	Meta	Aportes PIDAR 459
		agropecuario y rural		

Gráfica No.2. Rentas Territoriales PIDAR 459

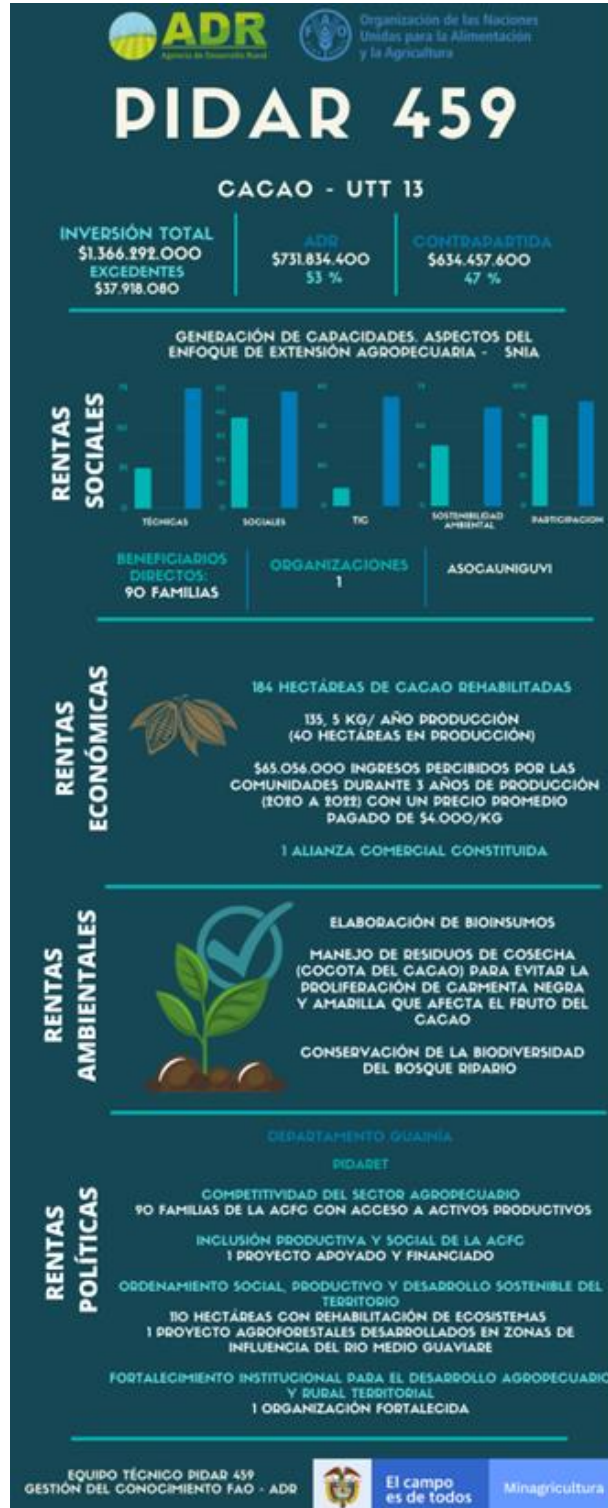



El campo es de todos

Minagricultura

Todos somos

PIDAR

Campeños sin tierra,  
ahora criadores de ovejas y cabras

Asociación Nacional de Usuarios  
Campeños, ANUC,

Corregimiento Aguas Blancas,  
Valledupar, Cesar

 PIDAR #635  
Cría de ovejas y cabras

 25 familias

¡Compromiso, participación y liderazgo!



Organización de las Naciones  
Unidas para la Alimentación  
y la Agricultura

# PrevenciónYAcción



Sigue

Producción de alimentos para el autoconsumo